

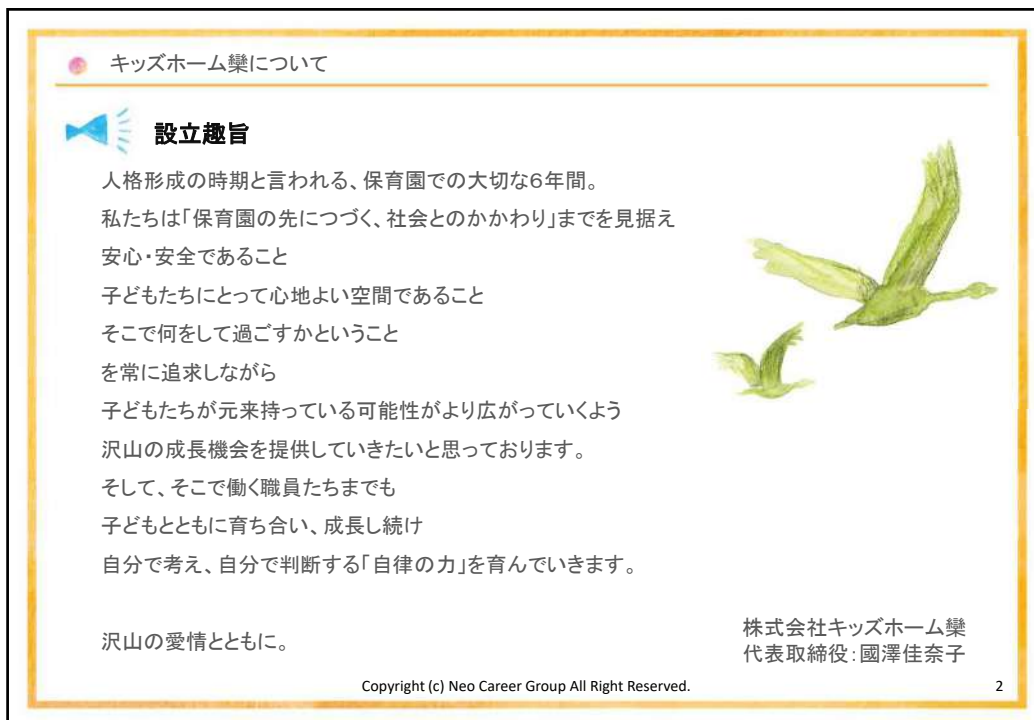

1



2

キッズホーム樂について



会社概要

会社名：株式会社キッズホーム樂

設立：2014年6月26日

事業概要：児童福祉施設の設置・運営

代表取締役：國澤 佳奈子

従業員数：185名（2024年7月1日時点）

運営施設：● ゆう保育園（千葉県市川市）

- まかな保育園（東京都江東区）
- Nest南流山保育園（千葉県流山市）
- Nest鹿島田保育園（神奈川県川崎市）
- Nest川崎大師保育園（神奈川県川崎市）
- Nest本八幡保育園（千葉県市川市）
- Nestおたかの森保育園（千葉県流山市）
- Nest松ヶ丘保育室（千葉県流山市）
- Mo-ne千住寿町学童保育室（東京都足立区）
- Nest名都借保育園（千葉県流山市）
- Mo-ne新林学童クラブ（神奈川県藤沢市）
- Nestいんない保育園（千葉県千葉市）
- Mo-neやなぎちょう学童保育室（東京都足立区）
- Mo-neいしがみ児童クラブ（神奈川県藤沢市）



3

3

キッズホーム樂のブランディング



キッズホーム樂が目指す未来

キッズホーム樂は施設のハード、ソフト両面にこだわり、独自の保育園をつくるための施策を実現します。

● 空間について

“人”がそこで長い時間過ごし、育っていく園舎という環境が与える影響はとても大きい、だからこそ自然のものをつかい、呼吸ができる空間を作りたいと考えています。



“施設（≒機能重視、画一的）”ではなく、
“家のように大切にしたい、居心地のいい場所”を目指しています。

Copyright (c) Neo Career Group All Right Reserved.

4

4

● キッズホーム樂のブランディング

キッズホーム樂が目指す未来

キッズホーム樂は施設のハード、ソフト両面にこだわり、独自の保育園をつくるための施策を実現します。

● **どんな子どもも個性として受け入れる体制**

医療ケア児や障がい、
発達において不安がある子どもも、
大切な個性として受け入れています。



誰もが一緒に毎日を楽しめる保育園＝居場所をつくれます。

Copyright (c) Neo Career Group All Right Reserved. 5

5

● キッズホーム樂のブランディング

キッズホーム樂が目指す未来

キッズホーム樂は施設のハード、ソフト両面にこだわり、独自の保育園をつくるための施策を実現します。

● **自ら考え判断する「自律の力」**

考え、判断し、実行する力＝「自律の力」を育むため、子ども・職員それぞれが自主性に基づくプログラムを実践しています。

例えば…

子どもに対して

- 時間の使い方を自分で決める
- 食事の量を自分で決める
- 園行事の出し物を自分たちで決める
- 避難訓練時にとるべき行動を自分たちで考える



職員に対して

- 園のルールを自分たちで決める
- 園の行事を自分たちで決める
- 自分たちで各園にプロジェクトチームを作り、浸透の方法を考え実行する
- 会議の出席者は各園が決める



「自律」こそが、50年、100年と持続可能な保育園をつくるための重要な要素と捉えています。

Copyright (c) Neo Career Group All Right Reserved. 6

6

● 私たちが目指す保育園

自律の力を育む保育園

様々な活動を通じ、「保育園の先につづく、社会とのかかわり」までを見据え、「自律の力」を育むための保育園を目指します。

● **積み木MAKU-BLOCKを使ったの積み木活動**

ねらい

- ・ 道徳性、規範意識の芽生え
- ・ 数量、図形、文字などへの関心、感覚
- ・ 協同性
- ・ 言葉による伝え合い

活動内容

- ・ 時間や作成のルールを知り、行動する。
- ・ 作品を創造したり、積み木がいくつ必要かを考える。
- ・ お友達と相談しながら作品をつくる。



● **園児間交流**

ねらい

- ・ 協同性
- ・ 言葉による伝えたい
- ・ 道徳性
- ・ 規範意識の芽生え
- ・ 自立心
- ・ 豊かな感性と表現

活動内容

- ・ 友だちの様々な考えに触れ、遊びを広げる。
- ・ 異年齢での関わりの中で思いやりや優しさ気持ちをもって関わる。
- ・ 小さい子は大きい子の遊びや生活を見てあこがれくを待ち真似しようとする。
- ・ 保育士の姿を見て小さい子への関わり方を知る。



Copyright (c) Neo Career Group All Right Reserved. 7

7

● 私たちが目指す保育園

自律の力を育む保育園

様々な活動を通じ、「保育園の先につづく、社会とのかかわり」までを見据え、「自律の力」を育むための保育園を目指します。

● **絵画や絵本の読み聞かせ**

ねらい

- ・ 数量、図形、文字などへの関心、感覚
- ・ 思考力の芽生え
- ・ 豊かな感性と表現
- ・ 自然との関わり、生命の尊重
- ・ 言葉による伝え合い

活動内容

- ・ 描いてある絵や色について考え、物語を通して自然や命の尊さを理解する。
- ・ 発音を聞き、絵をみて理解し、感じたことを表現する。



● **お母さんへありがとうの気持ちをこめてお手紙を作成**

ねらい

- ・ 数量、図形、文字などへの関心、感覚
- ・ 思考力の芽生え
- ・ 豊かな感性と表現
- ・ 言葉による伝え合い

活動内容

- ・ 素直な気持ちをお手紙に添える。
- ・ どのような言葉を使うか創造して文字をしたためる。



Copyright (c) Neo Career Group All Right Reserved. 8

8

● 私たちが目指す保育園

📢 **自律の力を育む保育園**

様々な活動を通じ、「保育園の先につづく、社会とのかかわり」までを見据え、「自律の力」を育むための保育園を目指します。

● **家族にどのようなお店を出すか**
親子で準備する

ねらい

- ・ 道徳性、規範意識の芽生え
- ・ 数量、図形、文字などへの関心、感覚
- ・ 豊かな感性と表現
- ・ 社会生活との関わり
- ・ 協同性
- ・ 言葉による伝え合い

活動内容

- ・ スケジュール、制作のルール、お金の仕組みを理解する
- ・ お友達とゴールに向かって相談しながら、準備を進める。



● **トイレトレーニング**

ねらい

- ・ 自立心
- ・ 社会生活とのかかわり
- ・ 健康な心と体
- ・ 言葉による伝え合い

活動内容

- ・ 体の変化に気づき、自分の状況を表現する。
- ・ 自分の身の回りのことを自分で完結することで、社会生活における必要なりズム・慣習に慣れる。



Copyright (c) Neo Career Group All Right Reserved. 9

9

● 私たちが目指す保育園

📢 **自律の力を育む保育園**

様々な活動を通じ、「保育園の先につづく、社会とのかかわり」までを見据え、「自律の力」を育むための保育園を目指します。

● **おしゃべり形式の給食**

ねらい

- ・ 自立心
- ・ 道徳性、規範意識の芽生え
- ・ 自然との関わり、生命の尊重
- ・ 健康な心と体
- ・ 言葉による伝え合い

活動内容

- ・ 食物と健康とのつながり、食物を大切にすることを理解する
- ・ 自分の食べる量を把握し、相手に適切に伝える。



● **公園の花見**

ねらい

- ・ 協同性
- ・ 豊かな感性と表現
- ・ 自然と関わり、生命の尊厳
- ・ 言葉による伝え合い
- ・ 健康な心と体

活動内容

- ・ 季節の移り変わりを感じる。
- ・ 友だち、保育士と関わりを深めながら、戸外で過ごす心地良さを味わう。
- ・ いろいろな公園に行くことで体を動かす。
- ・ 自分たちの住む地域の良さや親しみを感ずる。
- ・ 大きい子が、小さい子の交通ルールを伝えながら散歩を楽しむ。



Copyright (c) Neo Career Group All Right Reserved. 10

10

● 私たちが目指す保育園

“食事”も含めて保育

- **弊社統括栄養士が考えた和食を中心とした食事を提供**
地元のお肉屋さんやお魚屋さん、八百屋さんから材料を仕入れて調理
- **給食会議、献立会議、調理研修を実施し、食の質の向上に向けた取組み実施**
- **食育として給食室をガラス張りにし、食に興味を持つような施設づくり**



Copyright (c) Neo Career Group All Right Reserved. 11

11

● 私たちが目指す保育園

安心安全

- **ヒヤリハット**
重大な事故までは発生しなくても、ヒヤリとするような事象を防ぎ、軽微な事象・重大な事故を防止
- **園・本部の連携**
 - ・ヒヤリハットをもとに危険に気づき、園内で改善策を考え、翌日から安全な運営方法を職員全員に共有
 - ・月1回全園の園長・看護師が集まる看護師会で、各園のヒヤリハットを共有し、全園で安全対策を共有
 - ・情報共有した他園のヒヤリハットを、各園の職員全員で把握し、事故の未然防止を検討

- 軽微な事象を全力で防いでいけば、重大な事故までは発生しない
- ヒヤリとするような事象を防げば、軽微な事故は発生しない



Copyright (c) Neo Career Group All Right Reserved. 12

12

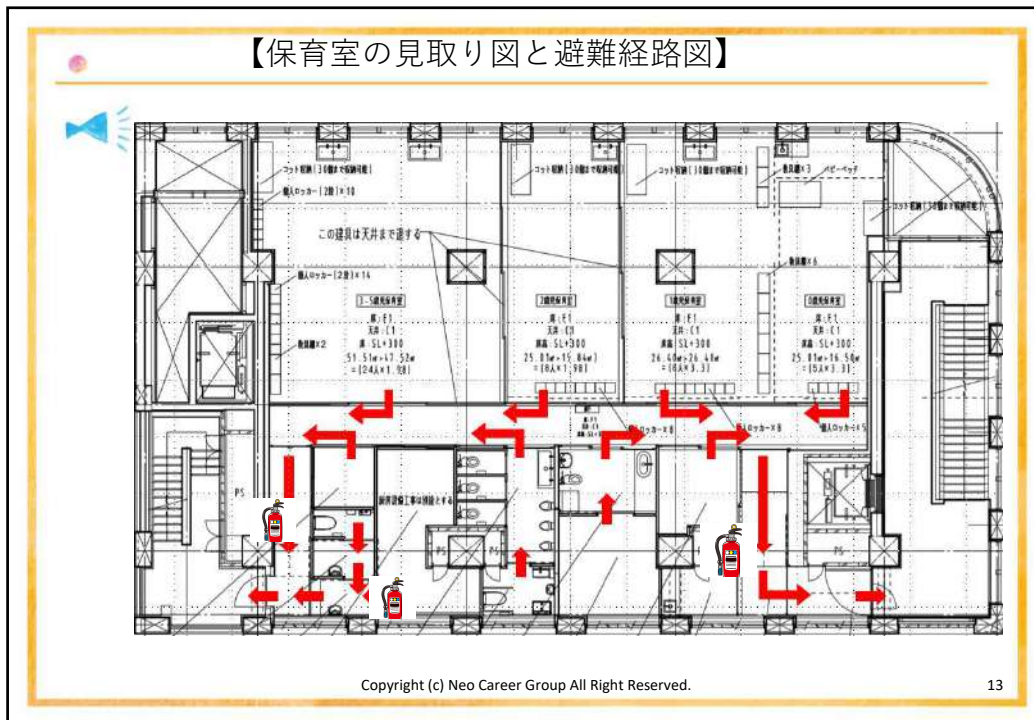

13

重要事項説明

緊急時災害避難経路

- 電話番号：070-7513-1546 (園長携帯)
- 避難命令 ⇒ 第一避難場所：流山市立小山小学校

緊急時連絡ツール

当園では災害緊急時に備え、『災害伝言版』『コドモンアプリ』を使用し、おさまの安否確認や被害状況をお知らせ致します。
別途配布の「災害時オペレーションマニュアル」も必ずご確認頂くようお願い致します。

■操作方法：171災害伝言ダイヤル

- ①“171”に電話をかける
- ②ガイダンスに従い『2』（再生する）を押す
- ③連絡をとりたい電話番号（保育園の電話番号）を市外局番からプッシュ
- ④『伝言をお伝えします。』のガイダンスが流れるので、メッセージを確認

■操作方法：コドモンアプリ ※アプリの初期設定方法は別途配布

- ①『コドモンアプリ』を開く
- ②Home画面に“お知らせ”のタイトルと内容の一部が表示
※新着順に表示
※表示されていない場合には、画面下部のアイコンより「Home」をタップして画面を更新
- ③表示をクリックし、全文を確認する

14

14

● 重要事項説明

当園の基本理念・方針

【保育理念】

- 子供の人権や主体性を尊重し、心豊かに生きる力を育みます。
- 園児一人ひとり寄り添い幼児期の終わりまでに育て欲しい姿を大切にします。

【保育方針】

「体を使う力」

- ・健康な心と体・自然との関わり、生命尊重・豊かな感性と表現

「考える力」

- ・思考力の考え・数量や図形、標識や文字などへの関心、感覚

「人と関わる力」

- ・協同性・道徳性、規範意識の芽生え・社会生活との関わり・言葉による伝え合い

【子ども像】

- ・いきいきと遊ぶ子・思いやりのある子
- ・環境に働きかける子・自分の気持ちや考えを伝えられる子
- ・創りだす子・感謝する子

Copyright (c) Neo Career Group All Right Reserved. 15

15

● 重要事項説明

1. 運営主体

運営者名称	株式会社キッズホーム爨
代表者氏名	國澤 佳奈子
資本金	100,000,000円
事業概要	児童福祉施設の設置・運営
所在地	千葉県市川市妙典2-4-12
電話番号	03-5908-8157

2. 利用施設

施設種類	保育所			
施設名称	Nest南流山保育園			
所在地	千葉県流山市南流山2-4-1ザ・サバービアF2			
電話番号	04-7150-1236			
施設長名	小谷 摩弥			
職員数	13名			
認可年月日	令和3年4月1日			
利用定員	3号認定			
	0歳児	1歳児	2歳児	合計
	6人	8人	8人	26人
	2号認定			
	3歳児	4歳児	5歳児	合計
8人	8人	8人	45人	

16

16

● 重要事項説明



3. 施設概要

建物	鉄筋コンクリート造陸屋根10階建て 延床面積317.24㎡		
施設の内容	乳児室	1室	25.05㎡
	ほふく室	1室	26.40㎡
	保育室	1室	76.52㎡
	調理室	1室	11.53㎡
	その他	トイレ・事務所ほか	25.82㎡
	園庭	南流山中央公園を園庭に代替地として利用する。	1200.00㎡

17

17

● 重要事項説明



4. 職員体制

職名	人数
園長	1人
副主任	1人
保育士	9人
栄養士	1人
調理師	1人



5. 保育を提供する日・時間・休園日等

提供する曜日	月曜日から土曜日まで
開園時間（カッコ内は土曜日）	7時～20時（7時00分～18時30分）
保育標準時間認定を受けた方の利用可能時間	7時～18時
保育短時間認定を受けた方の利用可能時間	9時～17時
休園日	年末年始（12月29日～1月3日）

Copyright (c) Neo Career Group All Right Reserved.

18

18

重要事項説明



6. 利用者負担（保育料および実費徴収等）について

- (1) 保育料は、世帯の市民税の合計額により、居住する市町村が決定して通知します。
 ※2019年10月1日幼児教育・保育の無償化に伴い、3歳から5歳のすべての子ども、住民税非課税世帯の0歳から2歳までの子どもの利用料が無料となります。
 （別途、3歳から5歳においては、主食費及び副食費等の支払いあり）
 ※保育料及び実費等に関しては、原則として毎月口座振替となっております。
 ※在籍中は出席がなくても保育料がかかります。
- (2) 当園では保育料のほか、以下の費用を保護者にご負担いただいております。
 金額等詳細については**別表**を御覧ください。
- 保育標準時間認定を受けた方
 18時以降100円/30分 19時以降100円/10分
 - 保育短時間認定を受けた方
 8時～9時 及び 17時以降100円/30分
 17時～20時 及び 19時以降100円/10分
 ・ 補食代 ・ 副食費 ・ 実費代
 - 延長保育料 開園時間を超える延長保育 1回/3000円

※その他 遠足・行事などの参加費等、事前に保護者様に承認を得てから徴収いたします。
 費用については、当月末で締め翌月20日に口座振替となります。

Copyright (c) Neo Career Group All Right Reserved.

19

19

重要事項説明



7. ならし保育

初めて入園したお子さまが新しい集団生活に慣れるまでには日数がかかります。
 入園後、お子さまの状態に合わせてならし保育を行います。



8. 利用の終了に関する留意事項

以下の場合には、保育の利用は終了となります。

- ・利用乳幼児が小学校に就学したとき
- ・居住する市町村による支給認定（2号認定または3号認定）を有しなくなったとき
- ・欠席期間が2ヶ月を超えるとき
- ・その他、利用の継続について重大な支障又は困難が生じたとき

Copyright (c) Neo Career Group All Right Reserved.

20

20

● 重要事項説明



9. 病気について

- ・持病など、保育をしていく上で注意しなければならないことは必ずお知らせください。入園時に健康の記録、健康診断書、保険証のコピーを提出していただきます。（熱性痙攣・てんかん・小児喘息・ひきつけ・脱臼・アレルギー・ヘルニア等）
- ・前日、または朝から体調の優れない日には、登園を控えてください。
- ・登園後に発熱や嘔吐、下痢、伝染性疾患の疑いがある場合は緊急連絡先の優先順位通りにご連絡をし、お迎えに来ていただくことがあります。帰宅後はなるべく早く医師の診断を受けるようにして下さい。
- ・登園時に37.5℃以上ある場合はお預かりできません。（解熱後24時間以上経過してからご登園下さい。）また、発熱のない場合でも、激しい嘔吐や下痢等の症状がみられる場合は、登園を控えて頂く場合があります。



10. 非常災害時の対策

非常時の対応	別途消防計画の定めるとおり ※保育園にて閲覧可能
避難訓練	避難及び消化を想定した訓練を月1回実施します
管轄警察署	流山警察署 電話番号：04-7159-0110
管轄消防署	流山市中央消防署 電話番号：04-7158-0119
緊急時避難場所	第1：Nest 南流山保育園 第2：駅前ロータリー 第3：南流山福祉会館
緊急時連絡先	園長名義携帯：070 - 7513 - 1546

Copyright (c) Neo Career Group All Right Reserved.

21

21

● 重要事項説明



11. 保育内容に関する相談・意見・要望

相談・苦情受付担当	三浦 鈴香
相談・苦情受付責任者	小谷 摩弥
第三者委員	流山市小規模保育連絡協議会会長 飯干 健太郎 080-7974-5191

運営委員 ・各クラス1名以上（年度2回MTG）年度交代



12. 虐待の防止のための措置

園児の身体及び日々の様子について保育士が連携を取りながら毎日の視診やクラス巡回等で日常的に対応し、園長等へすぐに報告・連絡・相談ができるように保育を実施しております。また、職員を含めた虐待等の疑わしい状況があった場合には「虐待対応マニュアル」に沿って対応を行います。

なお、保育園は虐待の事実があった場合及び虐待が疑われる場合には、児童相談所等への通報義務があります。

Copyright (c) Neo Career Group All Right Reserved.

22

22

● 重要事項説明



13. 保険に関する事項

本園では、下記の賠償責任保険に加入しています。

保険会社	独立行政法人日本スポーツ振興センター災害共済給付制度
保険金額	共済掛金（年間）210円・保証金額は別途お知らせ



14. 守秘義務及び個人情報の取扱いに関する事項

- (1) 本園では、就業規則や個人情報保護規程で個人情報保護の規定を定めており、それに沿って個人情報を厳重に管理します。
- (2) 保育の提供に当たって職員が知り得た個人情報、秘密は、法令による場合を除くほか、保護者の同意を得ずに第三者に提供することはありません。

Copyright (c) Neo Career Group All Right Reserved.

23

23

● お願い事項



(1) 登園について

1. クラスでの活動は9時00分から開始予定です。時短9時10分までの登園にご協力をお願い致します。
2. 朝食を食べてから登園してください。
3. 登園時、職員にお子様の健康状態をお伝えください。
4. **欠席及び、登園が遅れる場合は8:30までにコドモンの連絡機能にてご連絡ください。**
それ以外の時間帯は園までお電話にてご連絡をお願いします。
※病気の場合は症状を詳しくお伝えください。
5. 登園の時点で下記の症状がある際は、登園自粛にご協力をお願いいたします。
 - ・24時間以内に38℃以上の熱が出た場合、又は解熱剤を使用している場合。
 - ・朝から37.5℃を超えた熱があることに加えて、元気がなく機嫌が悪い、食欲がなく朝食・水分が摂れていない、下痢の症状があるなど全身状態が不良である場合。
 ※その他、感染症流行を鑑みて、登園自粛をご相談いただくことがございます。
 - (例) 朝から37.4℃の発熱があることに加えて、元気がなく、食欲もなく朝食・水分が摂れていない、下痢の症状があるなど全身状態が不良である場合は、ご相談の上、登園自粛にご協力いただくことがあります。
 - (例) 朝から37.6℃の発熱があるが、機嫌がよく顔色がよい、食事や水分が摂れている、発熱を伴う発しんが出ていないなど、全身状態が良好である場合は、ご相談の上、お預かりさせていただくことがあります。
6. **おもちゃやお菓子等は、紛失やトラブルに繋がる恐れがありますので、園内への持ち込みはご遠慮ください。**
7. 自転車で送迎される方はご近所の迷惑にならないよう、駐輪場をご利用ください。

Copyright (c) Neo Career Group All Right Reserved.

24

24

● お願い事項

 (2) 降園について

- 登園・降園申請の時間内にお迎えをお願いします。
- お迎え時間や送迎者に急遽変更がある場合には、必ず“お迎え予定だった方より”園にお電話でのご連絡頂くようお願いいたします。
(別の方からのご連絡の場合、上記の方に確認を取らせて頂く場合がございます。)
- 送迎にかかわる方は事前に連絡先、写真を提出頂き、送迎者登録が必要となります。
代理の方であっても必ず事前にご登録をお願い致します。
登録されていない方への引き渡しは出来かねますのでご了承ください

(3) 保護者の方のお仕事がお休みの日の保育について

保護者の方どちらかがお休みの場合には、**お子さまの心身の安定をはかる観点から、原則としてご家庭での保育にご協力をお願い致します。**
保育をご希望の場合にはお預かりは可能です。ただし、お子さまの心身の安定の面を考慮し、ご用事がお済になりましたら早めのお迎えをお願い致します。
その際の利用時間は平日9:00～17:00の間とさせて頂いております。
お家にいらる方は16:30を目安にご協力お願い致します。
※上記の範囲でなくても、やむを得ない状況の場合など、保育をさせて頂いておりますので、ご相談ください。

25

25

● お願い事項

 **保育時間の設定について**
入園の際に提出していただいた「勤務証明書」に基づいて下記の通り登園時間及び降園時間が設定となります。
※シフト制の方は毎月シフトの提出をお願い致します。
就業開始時間・就業終了時間 + 通勤時間 ± 15分

 (4) 土曜保育利用について

- 土曜日の保育時間 **7:00 ~ 18:30 (お仕事の方のみ)**
土曜保育は原則としてお仕事するご家庭のお預かりです。
急遽お預けになる際には、3日前(水曜日)までに申請書の提出をお願い致します。
土曜日保育は各自お弁当持参になります。
お弁当の注意事項をよく読んでお持ちください。

 (5) 延長保育利用について

- 保育時間が18時以降になる方は園長と面談の上、延長保育申請書をご提出下さい。
- 1歳児クラスから利用いただけます。
- 1歳児の延長保育開始時期は、慣らし保育が終了してからのご相談となります。

Copyright (c) Neo Career Group All Right Reserved. 26

26

● お願い事項

(6) 服装について

- 動きやすく、お子様が脱ぎ着しやすいものをご用意ください。
- 持ち物には**必ず全てに記名をお願い致します。**
 ※特に下着や靴、靴下、園にストックする衣類などへの記名もお願い致します。
***0歳児1歳児クラスは髪ゴムの誤飲の恐れがあるため、髪は結ばずに登園ください。**
<以下のような衣服や装飾は安全面から避けてください>
 フード付き上着(ジャンパー含む)、ノースリーブ、ウエストホック又は、縫いボタン服装はお控え下さい。(6カ月以上は)ロンパースタイプの下着、ヘアピン、カチューシャ

(7) アレルギーについて

アレルギーと診断を受けたお子さまには、除去食の提供を致します。除去の開始に伴い、以下をご提出ください。

- ①除去食申請書
- ②医師の診断書(保育所におけるアレルギー疾患生活管理指導表)
ご家庭と担任、栄養士と連携をとりながら対応させていただきます

(8) 掲示について

感染症の発生(インフルエンザの人数等)、園からのお知らせ等全保護者に共通するお知らせは、玄関に掲示、コドモンにてメール配信致します。

Copyright (c) Neo Career Group All Right Reserved. 27

27

● お願い事項

(9) 送迎者登録票について

安全に事故なく引渡しができるよう、お迎えに来られる可能性のあるご家族様を予め把握すると共に、必要事項をご記入頂いた送迎者登録票を元に引き渡しを致します。

(10) 保育中にケガをした場合

擦り傷や打撲など、怪我が軽度の場合は、園長及び看護師又は保育士が手当いたします。病院での対応が必要と判断した場合は、保護者様にご連絡の上、病院を受診致します。

【囑託医】

1. 内科

医療機関の名称	徳重小児科医院
医師名	医師：徳重院長
2. 歯科

医療機関の名称	くるみ歯科医院
医師名	医師：白川院長

※内科検診年2回実施 歯科検診年1回実施

Copyright (c) Neo Career Group All Right Reserved. 28

28

● お願い事項



(11) 与薬について

園では原則として与薬対応はいたしません。医師の指示がある場合のみ対応させていただきます。与薬による副作用等の体調変化に関する責任は負えませんのでご了承ください。

<やむを得ず、薬を持参される場合>

1. 医療機関からの処方であること。保護者の判断で持参した薬は対応できません。「処方日」がわかるもの（お薬手帳のコピーやお薬説明書等）をお持ちください。
2. 「与薬依頼票」をご記入いただき、必ず登園時に薬と一緒に保育士に手渡してください。印鑑も忘れずをお願いします。与薬依頼票の無い時や、内容不備の場合は与薬出来かねますのでご了承ください。与薬依頼票が必要な場合は、保育士にお声掛け下さい。
3. 飲み薬は1回分のみ持参をしてください。水薬も一回分のみお預かりいたします。持参した薬は全て飲ませますのでご理解ください。薬の袋や容器に**直接記名**をお願いいたします。
4. 市販薬についてはお預かりできません。
5. 長期間継続して飲む薬の場合は、ご相談下さい。
6. **医療機関で保育園に通っていることを医師に伝えてください。**

Copyright (c) Neo Career Group All Right Reserved.

29

29

● お願い事項



(12) 感染症について 【医師の意見書及び治癒証明書が必要な感染症】

病名	登園の目安
麻疹（はしか）	解熱後3日経過するまで
風疹（三日ばしか）	発疹が消えるまで
水痘（水ぼうそう）	すべての発疹がかさぶたになるまで
流行性耳下腺炎（おたふくかぜ）	耳下腺腫脹が発現してから5日を経過するまで、かつ全身状態が良好になるまで
結核	医師により伝染のおそれがないと認められるまで
咽頭結膜炎（プール熱）	発熱、充血等の主要症状消失後2日経過するまで
流行性角結膜炎	結膜炎の症状が消失するまで
百日咳	特有の咳が消えるまで、又は5日間の適正な抗菌性物質製剤による治療を終了するまで
腸管出血性大腸菌感染症（O157、O26、O111等）	医師により、感染の恐れがないと認められるまで5歳未満の子どもでは、2回以上連続で便から菌が検出されなくなり、全身状態良好と認められること
急性出血性結膜炎	医師により伝染のおそれがないと認められるまで
侵襲性髄膜炎菌感染症（髄膜炎菌性髄膜炎）	医師により伝染のおそれがないと認められるまで

Copyright (c) Neo Career Group All Right Reserved.

30

30

● お願い事項



【12】感染症について 【登園届が必要な感染症】

病名	登園の目安
溶連菌感染症	抗菌薬内服後24～48時間経過していること
マイコプラズマ肺炎	発熱や激しい咳が治まっていること
手足口病	発熱や口腔内の水疱・潰瘍の影響がなく、普段の食事がとれること
伝染性紅斑（りんご病）	全身状態が良いこと
ウイルス性胃腸炎（ノロウイルス感染症・ロタウイルス感染症）	嘔吐・下痢等の症状が治まり、普段の食事がとれること
ヘルパンギーナ	発熱や口腔内の水疱・潰瘍の影響がなく、普段の食事がとれること
RSウイルス感染症	呼吸器症状が消失し、全身状態が良いこと
帯状疱疹	すべての発しんがかさぶたになるまで
突発性発しん	解熱し機嫌が良く全身状態が良いこと

※その他の許可証等必要な病気に関しては別紙を参照して下さい。

【予防接種について】

集団保育ですのでお子さんの予防接種の時期が来ましたら受診をお願い致します。
予防接種後の当日のお預かりはできません。

●インフルエンザ・新型コロナ感染症・経過報告書提出(保護者記載)



●流山市では、インフルエンザ及び新型コロナウイルス感染症に罹患した児童が保育所に登所する際、医師が記入する意見書(登所許可書等)の提出を求めず、「インフルエンザ経過報告書」及び「新型コロナウイルス感染症経過報告書」を保護者が記入して提出することを求めることとしました。

Nest南流山保育園(キッズホーム薬) 同対応をさせていただきます。

●【インフルエンザ・新型コロナ感染症について】

●ご家族に感染者がいる際の登園は感染拡大防止の為、できるだけ自宅保育のご協力をお願い致します。

●インフルエンザの症状が見られた日を0日とし、5日を経過後、集団保育となりますので感染症経過報告書(保護者記載)提出をよろしくお願い致します。

お子様の体調を確認頂き記入をお願い致します。

園での1日の流れ

各成長段階で必要となる活動を、年齢ごとに取り入れています。

時刻	0歳児	1歳児 2歳児	幼児
7:30	検温 順次登園・視診・合同保育		
8:30	自由あそび		自由あそび
9:00	おむつ交換・トイレ		トイレ
9:20	水分補給 朝の会		朝麦茶・朝の会
10:00	外気浴 園外保育(室内保育)		
10:45	主活動		主活動
11:00	帰園 おむつ交換		帰園 トイレ・着替え
11:30	給食 着替え		給食
11:45			給食
12:00	(午睡準備)		(午睡準備) 午睡(お昼寝)
12:45	午睡(お昼寝)		午睡(お昼寝)
14:30			
14:45	起床・検温 おむつ交換 おやつ		起床・トイレ
15:00			
15:15			手洗い・おやつ
15:30	帰りの会 自由あそび		帰りの会・自由あそび
15:30	順次降園(水分補給)		順次降園(水分補給)
17:00	合同保育 おむつ交換・トイレ		自由あそび トイレ
18:00	延長保育(合同保育) おむつ交換・トイレ		
18:30	補食・自由あそび おむつ交換・トイレ		
20:00			

Copyright (c) Neo Career Group All Right Reserved. 33

33

持ち物

○ご寄付協力(入園時)

	0歳児	1歳児	2歳児	3歳児	4歳児	5歳児	
ボックスティッシュ	5	5	5	5	5	5	クラス共有で使用
ウエットティッシュ	4	4	4	4	4	4	

●週初めにお持ちいただく物

コットシート	○	○	○	○	○	○	毎週末お持ち帰り
コット上掛け (大判バスタオル等)	○	○	○	○	○	○	
カラー帽子 ※園指定を購入頂きます	○	○	○	○	○	○	

●毎日お持ちいただく物

エプロン園指定	1枚	1枚					*汚れもの袋…ビニール袋 茶巾またはジップロック
汚れもの袋(名前)	1枚	1枚	1枚	1枚	1枚	1枚	

●お着替え(個人ロッカー0歳~1歳・お着換え袋使用2歳~5歳児)

パンツ お着替えセット	上下 3セット	上下 3セット	上下 3セット	パンツ 3枚 2セット	パンツ 3枚 2セット	パンツ 3枚 2セット	※1セット内訳Tシャツ(半袖or長袖)・肌着・ズボン 非常用ジャンパー(散歩用) フリースタイプ 注意 縫いボタン風乾つながりしますのでお控え下さい。 フード付きのもの(遊具事故つながらないため)スカートは、お控え下さい。
----------------	------------	------------	------------	-------------------	-------------------	-------------------	---

*ミルクは、園水の「はぐくみ」を使用しています。 Copyright (c) Neo Career Group All Right Reserved. 34

34

●衣類についてお知らせとお願い

**薄着・重ね着で
元気に過ごしましょう**

寒いといつ厚着をさせたくなりますが、薄着で寒さや外気を感じることで、寒さへの適応力がつきます。また、セーターやフリースなど厚いものを1枚着せるよりも、重ね着をするほうが空気の層が厚くなり、温かさがアップします。
トレーナーの着用 OKです。

保育園は暖房を使用いたします。厚手の裏起毛は避けましょう!!
室内はこちらがベストです。上着調整



肌着を着せましょう
冬でも汗遊びなどで汗をかきます。肌着の肌触りを見せてください。寒い時期は半そでの肌着もおすすめです。

薄着の重ね着で体を温かく
長そでシャツの上に半そでのTシャツを着せ、外に出る時はお散歩用ジャンパーを着て過ごしたいと思います。

膝下はくるぶしまで
靴は履きかたが履きやすい部位です。靴をはくときは、くるぶしを履く長さの靴下を。

嘔吐物、下痢便、血液の処理について

保育園では、集団生活のため、例年、発熱・下痢・嘔吐などで体調を崩すお子さんが多くいます。そこで、嘔吐物・排泄物の取り扱いについて感染症の多い中再度、見直し、検討を行いました。感染拡大を防ぐために下記の内容にご理解ご協力をお願いします

厚生省労働省より保育所における感染対策のガイドラインより

- 二次感染防止のため園児の嘔吐物・下痢便・尿・血液（鼻血等）で、汚れた衣類、汚物処理した物は、園では洗わずにビニール袋に密閉して持ち帰りをお願いします。
- 午睡用布団、毛布、タオルケット、オネシヨシートも同様に処理します。翌日乾かなかった場合は代替りのものを持たせて下さい。

（フード付きトレーナー・セーター・スカート・チュニック）は事故につながるおそれがあるため、お控え頂きますようお願い致します。

・保育室内の換気は24時間しております。暖房を使用しますと保育室内が一定の温度冬は20～23℃に保たれています。厚生省環境のめやすに、準じています。また子どもたちの動きはとても活発で厚着をしていると汗をかきその後体温を奪われてしまいます。（午睡も同じ服装）汗をかいた時や活動に応じて着替えをすることもありますのでご了承下さい。

0.1歳児クラスは誤飲に繋がりますので髪止めのゴムはお控え下さい。

Copyright (c) Neo Career Group All Right Reserved.

35

● お支払いいただく費用

受領する費用の種類	内容	金額（税込）
延長保育料	流山市の定めに則り、延長保育に要する費用の一部	<ul style="list-style-type: none"> ● 保育標準時間認定を受けた方 18時以降100円/30分 19時以降100円/10分 ● 保育短時間認定を受けた方 8時～9時 及び 17時以降 100円/30分 7時～8時 及び 19時以降 100円/10分
主食代・副食費	3歳以上児に提供する主食代、副食費の実費	月額6,600円
実費徴収	<ul style="list-style-type: none"> ・行事などにおける実費 ・クラスにより園備品（帽子等）や教材購入費 ・共済掛金※加入は任意 	教材費は次ページ参照

Copyright (c) Neo Career Group All Right Reserved.

36

● お支払いいただく費用 ●クレヨン・色鉛筆・のり補充、各90円になります。

備品・教材等

*新入園児のみ表示となります。進級際には、一部負担となります。
*コドモンアプリにて引き落としさせていただきます。

クラス	絵本名	金額
0歳児	はじめましてのえほん	550円
1歳児	もこちゃん	420円
2歳児	ぶう	420円
3歳児	ジュニア	460円
4歳児	みんなもたち	480円
5歳児	かんがえる	480円

*月刊絵本 毎月コドモンにて集金

クラス	つくし組 0歳児	たんぼぼ組 1歳児	ちゅーりっぷ組 2歳児	さくら組 3歳児	ゆり組 4歳児	ひまわり組 5歳児
カラー帽子	×	1200円	1200円	1200円	1200円	1200円
食事用エプロン	1320円	1320円	×	×	×	×
連絡ノート	×	×	130円	130円	130円	130円
シール帳	×	×	360円	360円	360円	360円
シール	×	×	290円	290円	290円	290円
連絡ファイル	350円	350円	350円	350円	350円	350円
お道具箱	×	×	×	470円	470円	470円
ハサミ	×	×	×	340円	340円	340円
のり	×	×	210円	210円	210円	210円
自由画帳	×	×	240円	240円	240円	240円
クレヨン	×	×	660円	660円	660円	660円
色鉛筆	×	×	×	880円	880円	880円
思い出ファイル	×	×	420円	420円	420円	420円
卒園証書	×	×	×	×	×	1000円
ドリル(文字、数字)	×	×	×	×	×	800円
合計	1670円	2870円	3860円	5550円	5550円	7350円

Copyright (c) Neo Career Group All Right Reserved. 37

37

● お支払いいただく費用

本園では、在園児の不慮の災害に備えて、独立行政法人日本スポーツ振興センターと災害共済給付契約を締結しています。こちらは、園の管理下において園児が災害に遭った場合、その治療や見舞金の給付を皆様に対して行う制度です。

受領する費用の種類	内容	金額(税込)
共済掛金	負傷、疾病、障害、死亡	210円/年

災害の種類	災害の範囲	給付金額
負傷	その原因である事由が学校の管理下で生じたもので療養に要する費用の額が5,000円以上のもの	医療費 ・医療保険並の療養に要する費用の額の4/10(そのうち1/10は、療養に伴って要する費用として加算される分)ただし、高額療養費の対象となる場合は、自己負担額(所得区分により限度額が異なる。)に療養に要する費用の額の1/10を加算した額 ・入院時食事療養の標準負担額がある場合は、その額を加算した額
疾病	その原因である事由が学校の管理下で生じたもので、療養に要する費用の額が5,000円以上のものうち、文部科学省令で定めるもの ・学校給食等による中毒・ガス等による中毒・熱中症・溺水 ・異物の嚥下又は迷入による疾病・漆等による皮膚炎 ・外部衝突による疾病・負傷による疾病	
障害	学校の管理下の負傷又は上欄の疾病が治った後に残った障害(その程度により第1級から第14級に区分される)	障害見舞金 4,000万円~88万円 (通学(園)中の災害の場合2,000万円~44万円)
死亡	学校の管理下において発生した事件に起因する死亡及び上欄の疾病に直接起因する死亡	死亡見舞金 3,000万円(通学(園)中の場合1,500万円)
突然死	運動などの行為に起因する突然死	死亡見舞金 3,000万円(通学(園)中の場合1,500万円)
突然死	運動などの行為と関連のない突然死	死亡見舞金 1,500万円(通学(園)中の場合も同額)

※加入は任意となります。
※初回同意後、在園中は毎年自動更新となります。

Copyright (c) Neo Career Group All Right Reserved. 38

38

● 入園時にご提出いただく書類

📢 ○…入園説明会・面接時にお持ちください

- 児童票
- 発達状況表 ○入園までの生活状況
- 健康の記録簿（入園健康診断記入）受診
- 緊急連絡表
- 保険証コピー
- 給食（0歳児～1歳児クラス）未食確認・
- アレルギー児（完治）含め医師の書類が必要になります。
- 勤務証明2通（両親）
- 個人情報書類（2枚）
- 印鑑

Copyright (c) Neo Career Group All Right Reserved. 39

39

📢 ★おむつ、おしりふきの使用については、手ぶら登園の登録になります。（自動で届きます）

★準備していただくもの

①登園用かばん(0・1歳児は布トートバックが好ましいです。)

②お着替え袋 2歳児～5歳児まで。

③シーツ・タオルケット・毛布





Copyright (c) Neo Career Group All Right Reserved. 40

40